DAILY
اراده
د افغان نشراتي مرکز ملي خپلواکه ورځپاڼه
سال تاسیس ۱۳۷۶ هـ ش
سال چهارم شماره ۹۲
شماره مسلسل ۴۵۱
پنجشنبه ۳ ثور ۱۳۸۳ هش
۲ ربیع الاول ۱۴۲۵ هـ ق
22 April , 2004
PROPERTY OF ACKU

ښاغلی حامد کرزی
په خپل حکومت لګول شوي ټول تورونه ردکړل

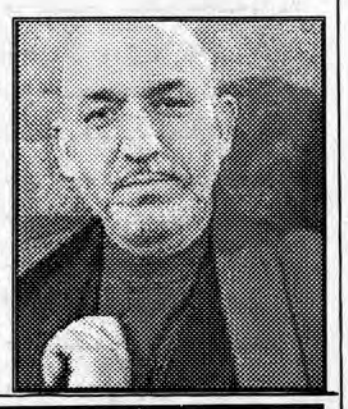

دانتقالي دولت مشر ښاغلی حامد کرزی ټول هغه تورونه رد کړی چې پدې وروستیو کې دده په حکومت لګول شوی دی. ښاغلی کرزی وویل: دا ټول تورونه دده دمخالفینو هلې ځلې دی خودایې هم زیاته کړه چې هر څوک کولای شي. پدې هیواد کې قدرت ته درسیدو او تاکنو دګټلو په موخه هلې ځلې وکړي. ده وویل: په ټوله نړۍ کې انتخابات په طبیعي ډول دمقابلې. سیالي. ټکر او تشدد باعث کیږي. نوموړی دا ونه منله چې دهرات او فاریاب ولایت وروستي پیښې دې دټول تاکنو په وخت کې ددوی موقف ته زیان ورسوي. کرزی ددې پوښتنې په ځواب کې چې دپښتنی فاشیزم تور پرې لګیدلی وویل: ځینې عناصر به په هیواد کې دا کوښښ کوي چې قومونه له یو بل سره په مقابله واچوي او ستونزې رامنځ ته کړي خو په ډاګه یې کړه چې دا عناصر پخواهم ناکام وو او اوس به هم بریالي نشي. ۲مخ

شواردنادزي په افغانستان کې دکار کولو وړاندیز کړی

دکرجستان پخواني دلسمشر ادوارد شوارد نادزي دملګرو ملتونو له عمومي منشي کوفي عنان څخه غوښتنه کړې چې دی دافغانستان په اړه دکار پوهانو په ډله کې په دنده وګماري. ښاغلی نادزي دتیبلیسي دښاردیوه تلویزیوني چینل سره دخبرو پرمهال ویلي دي دافغانستان خلك له نړدې پېژني او ددې هیواد په اړه ډېر معلومات لري. لدې سربیره ښاغلی نادزي ددې ادعا هم کړې چې دې دافغانستان ددولت له مخالفینو سره دهواری لاره موندلې شي.

ادوارد شورنادزي دغه وړاندیز وروسته له هغې کړې چې تیره اونۍ ورته دملګرو ملتونو دمشر کوفي عنان له خوا دخپل یوه مشاور په توګه ددندې بلنه ورکول شوې ده.

تښتیدلي پاکستاني بندیان بیرته زندان ته ولویدل

دولس کسه پاکستاني بندیان چې دشبرغان په زندان کې بندیان وو تر تښتیدو وروسته په کابل کې نیول شوي دي. دکابل دامنیتي قوماندان جنرال بابه جان دوینا له مخې دغه بندیان وروسته له هغې چې دشبرغان له بندي خانې څخه دهغه ځای دیو ساتونکی په مرسته وتښتول شول کابل ته ترسیدو وروسته دخیرخانې په سیمه کې هغه مهال چې په یو کور کې پټ وو. ۲مخ

جنرال دوستم بارئیس دولت و سفیر امریکا در کابل صحبت های داشته است

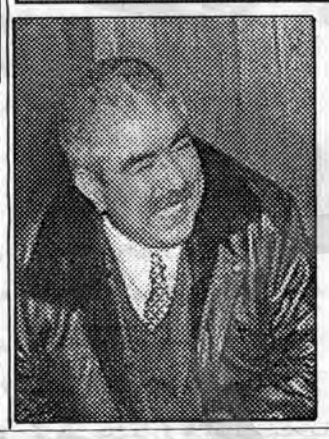

جنرال عبدالرشید دوستم رهبر جنبش ملی که از دو سه روزی در کابل بسر میبرد با آقایان حامد کرزی رئیس دولت و زلمی خلیل زاد سفیر ایالات متحده امریکا در کابل ملاقات های داشته است. به گزارش رادیو آرمان جزییات این ملاقات ها تا کنون افشاء نشده است گفته می شود که آقایان دوستم و خلیلزاد موافقه نموده اند که در رابطه با موارد مطرح شده در گفتگوهای شان ابراز نظر ننمایند.

جنرال دوستم یکی از طرف های در گیر در نا آرامی های اخیر درولایت فاریاب قلمداد شده که طی آن والی فاریاب مجبور به فرار شده بود.

والی کندهار جان سالم بدربرد
ص۲

دولسمشری بل کاندید
۲مخ

هفتگی قلمسالار خان
۲مخ

طالبان شیوه مبارزه شانرا تغییر داده اند

نیروهای ائتلاف بین المللی ضد تروریزم در افغانستان اعلام داشتند که کنترول شان را بر سرحدات مشترک میان افغانستان و پاکستان تحکیم بیشتر می بخشند. دگرمن متیبورز سخنگوی نیروهای ائتلاف بین المللی دیروز در کابل به خبرنگاران گفت که این عمل می تواند از نفوذ افراد وابسته با طالبان و شبکه القاعده از پاکستان بداخل افغانستان جلو گیری کند سخنگوی نیروهای ائتلاف ضد تروریزم در افغاستان همچنان گفت که آنان در هر اقدام عساکر اردوی نو تاسیس افغان را نیز باخود خواهند داشت تا آنان نیز از سرحدات حفاظت نمایند. وی افزود که روز سه شنبه اقلاً دو صد تن از افراد طالبان می خواستند ص۲

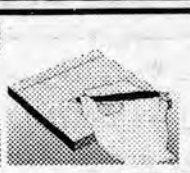

د لوی او ښښونکی خدای په نامه
سرمقاله

تورم تشکیلات عامل بی انتظامی وعدم سلامت اداره است

از دو سال ونیم به اینسو که دولت مؤقت وسپس دولت انتقالی اسلامی تشکیل گردیده، فرصت ها و مجالهای فراوانی وجودداشت که یک سلسله کار های جدی و بنیادی طرح وتطبیق گردد، آنچه در ساحه عمل پیاده گردیده به تناسب امکانات فراهم شده، مادی ومعنوی کار های عمده ومهمی نبوده است.

بدون شک این مرحله شاید برای نشان دادن جدیت وکارآیی د ولت به مثابه، آزمونی به شمار میتوانست رفت. آنگونه که آقای کرزی طی اعلام برنامه های مهم آینده دولت در چهار چوب چند برنامه، ملی یاد آور شد تشکیلات کنونی دولت نه تنها متورم است ، بلکه از جهاتی ودر مواردی از مؤثریت کمتری بر خوردار بوده است.

واقعیت اینست که تشکیل ادارات وکرسیهای دولتی تاکنون نه تنها مبتنی بر نیاز به کار بوده، بلکه بر مبنای لزوم دیدها ومصلحتهای خاص ومعینی ایجاد شده و مورد بهره برداری قرار گرفته است.

گذشته ازین شیوه ساختاری ادارات وتشکیلات دولتی تا اندازه یی بر مصلحتهای فوری وتاکتیکی استوار است که همه معیار ها به شمول قابلیت شایستگی موثریت و مسلکی بودن را یکقلم به فراموشی سپرده ونادیده انگاشته است.

تشابه تشکیلات وتداخل کار ها وبیکاری مداوم ومزمن در اکثر ادارات به چنان اپیدمی بدل شده که یا بسیاری از کادر های مسلکی در عقب میز ها در بیکاری به سر میبرند ویا جای کادرهای مسلکی را در اداره ودستگاه دولت شماری از اشخاص وابسته به حلقاتی در داخل دولت ومقامات موتلف با دولت به سختی پر کرده اند.

ناگفته نباید گذاشت وگذشت که از یکسو طی دونیم سال گذشته زمینه کار خارج از دستگاه دولت تأمین نگردیده، و از سوی دیگر تورم تشکیلاتی گسترده یی چنان به نوعی پراگندگی انجامیده که مؤثریت را درین ادارات تحت الشعاع قرار داده است. پرسش اینست که در چنین حالت متورم که ادارات را فراتر از لزوم ونیازمندی انباشته اند نه تنها مشکل پرداخت معاش مناسب وقابل کفاف را برای مامورین پائین رتبه بوجود آورده است بلکه دشواریهای فراوان دیگری را نیز از جهات گوناگون سبب شده است که مانع موجودیت یک اداره سالم و انتظام یافته گردیده است.

تخفیفات فامیلی روشن در روز جمعه
تخفیف ویژه در تیلفون های بین المللی
هر هفته از ساعت پنج عصر پنجشنبه الی ساعت ۸ صبح شنبه

جمعه ۲۳ اپریل ایران، جرمنی وعربستان سعودی
جمعه ۳۰ اپریل هندوستان، روسیه و ایتالیا
جمعه ۷ مـی پاکستان، فرانسه، انگلستان و هالند
جمعه ۱۴ مـی ایران، امارات متحده عرب، ایالات متحده امریکا و کانادا

همه مصارف تیلفون ها به ۳۰ سنت در هر دقیقه تخفیف داده شده
در قیمت عادی تا به ۴۰ فیصد تخفیف

روشن ROSHAN connection
نزدیک شدن
هرات ▪ جلال آباد ▪ کابل ▪ قندهار ▪ کندز ▪ مزارشریف

شارون: رهبران تندرو فلسطینی هدف حمله هستند

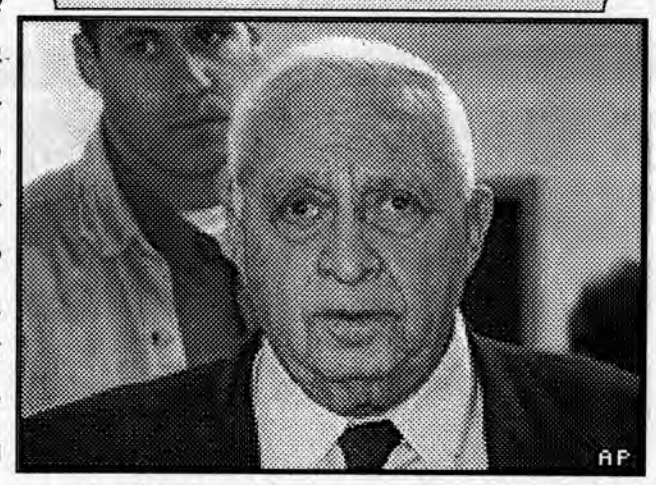

با وجود انتقادهای گسترده جهانی از سیاست اسرائیل در ترور شخصیت های فلسطینی، آریل شارون، صدر اعظم اسرائیل، از این روش دفاع کرده و بر ادامه آن تاکید نهاده است. صدر اعظم اسرائیل گفته است که رهبران گروه های تندرو فلسطینی هدف های مشروعی برای حملات مسلحانه هستند و اسامی تمامی آنان در فهرست کسانی که این کشور در صدد نابودی آنان است قرار دارد. اظهارات آقای شارون پس از ترور دو رهبر حماس، از گروه های تندرو فلسطینی، در خلال کمتر از یک ماه انتشار می یابد.آقای شارون گفته است که این دو نفر تنها کسانی نیستند که اسرائیل در صدد ترور آنان بر آمده است.قتل شیخ احمد یاسین، رهبر روحانی حماس، و عبدالعزیز رنتیسی، که به عنوان رهبر تشکیلات این گروه در غزه انتخاب شده بود، واکنش شدید بسیاری از کشورها را در پی آورد.همچنین، گروه حماس، که مسوول حمایت و سازماندهی تعدادی از بمب گذاری های انتحاری در اسرائیل معرفی شده، سوگند خورده است که به دلیل ترور رهبران خود از اسرائیل به شدت انتقام خواهد گرفت.روز سه شنبه، پنج فلسطینی در زدوخورد با نیروهای اسرائیلی در شمال باریکه غزه کشته شدند.دولت آریل شارون در نظر دارد نیروهای اسرائیلی را از باریکه غزه خارج و شهرک های یهودی نشین در این منطقه را برچیند.در عین حال، اسرائیل ضمن برخی از شهرک های یهودی نشین در کرانه باختری رود اردن، به حضور خود در این بخش از سرزمین های فلسطینی ادامه خواهد داد.خروج نسبی اسرائیل از سرزمین های فلسطینی با انتقاد شدید تشکیلات خودگردان و کشورهای عرب مواجه شده که خواستار تخلیه تمامی اراضی اشغال شده در جنگ ۱۹۶۷ اعراب و اسرائیل هستند.در عین حال، ایالات متحده اقدام اسرائیل را به عنوان گامی در راه خروج از سرزمین های فلسطینی مورد حمایت قرار داده است.

تلفات سنگین انفجار در حوزه های پولیس

وقوع انفجارهای شدید در شهر بصره، واقع در جنوب عراق، دهها نفر را کشته و زخمی کرده است و همزمان مردان مسلح در شهر فلوجه نیروهای امریکایی را مورد حمله قرار داده اند.براساس گزارش های رسیده از بصره، انفجار در سه حوزه پولیس این شهر کم ازکم سی نفر را کشته و چندین نفر را زخمی کرده است که در میان آنان گروهی از اطفال کودکستان که عراقی اند نیز دیده می شوند موتر حامل آنان از محل انفجار عبور می کرد. منابع شفاخانه ها در شهر بصره کشته شدن سی نفر و زخمی شدن تعداد دیگر را تایید کرده اند. شهر بصره تحت کنترول نیروهای بریتانیایی قرار دارد و در مقایسه با سایر نقاط عراق معمولاً آرام تر بوده است. به گفته یک مقام پولیس عراقی، افراد مسلح دو حوزه پولیس را در مرکز بصره و یک حوزه دیگر در محله قدیمی شهر را هدف راکت قرار دادند.در مقابل، منابع نظامی بریتانیایی در بصره گفته اند که به نظر می رسد انفجار در هر سه حوزه پولیس ، که حدود ساعت ۷ صبح به وقت محلی روی داد، ناشی از انفجار موتر های بمب گذاری شده بوده است. این منابع گفته اند که گروهی از اهالی خشمگین بصره در محل های انفجار اجتماع کردند و مانع از رسیدن نیروهای بریتانیایی به آنها شدند. همزمان، از حمله مردان مسلح به نیروهای امریکایی در شهر فلوجه، واقع در غرب بغداد، خبر رسیده است.به گفته منابع نظامی آمریکایی گروهی متشکل از ۳۵ فرد مسلح با اسلحه سبک و نارنجک انداز به تفنگداران دریایی امریکایی که مرکز سنی نشین فلوجه را در محاصره دارند حمله کردند.از تلفات احتمالی این حملات گزارشی در دست نیست.قبلاً دونالد رامسفلد، وزیر دفاع امریکا، خواستار تسلیم کسانی شده بود که چهار تبعه غیرنظامی امریکایی را در فلوجه کشته و اجساد آنان را مثله کرده بودند.به این ترتیب، به نظر می رسد که احتمال سازش بین نیروهای آمریکایی و افراد مسلح در فلوجه کاهش یافته باشد.

ذ ولسمشری بل کاندید

دولسمشر دتاکنو لپاره یو نوی کاندید په کابل کې سرپورته کړی دی. وکیل منګل چې وایی دهیڅ یوې ډلې او ګوند سره اړیکې نلري اویو آزاد کاندید دی. بی بی سی ته وویل: ده د ځان د کاندیدولو په اړه دملګرو ملتونو دیونما دفتر ته خبر ورکړی دی. ښاغلی منګل زیاتوی وړاندې تردې یې هیڅ سیاسی فعالیت نه درلود. نوموړی وایی دبیلابیلو موضوعاتو په اړه یې لیکنې کړې اودی هیله من دی چې ویه کولای شي دښو طرحو په وړاندې کولو سره دخلکو رایی خپلې کړې. ښاغلی منګل وایی دډیرو رایو دترلاسه کولو لپاره به همغاړی کیدلو په موخه دځینو ګوندونو سره خبرې وکړی. که څه هم ښاغلی منګل ډیره پیژندل شوی څیره نه ده خو سره له دې هم دټول ټاکنو دوړلو هیله څرګندوي.

پ خپل حکومت لګول ...

دانتقالي دولت مشر وویل: دی غواړی دخپلې کابینې شمیره راکمه کړی او موخه یې داده چې افغانستان تردې وروسته یو پیاوړی حکومت ولري. وزارتونه یی له تخنیکي متخصصینو ډک شي او دغه راز په وزارتونو کې مرستیالان او ژیسان واک اختیار ولري او په عمومی توګه د افغانستان دولتی اداره له سیاسي لاسوهنو څخه خالی دقانون په چوکاټ کې فعالیت وکړي. حامد کرزی وویل : پنجشیر یې خکه دریمه درجه ولایت اعلان کړی چې له پخوا نه هم له پروان څخه جلا یوه خپلواکه اداره وه او پدغو تشکیلاتو به دهیواد رامنځ ته کیدونکی شورا هغه چې دخلکو له خوا ټاکل کیږي بیا له سره پریکړې وکړي.

تبنتیدلی پاکستاني ...

دکابل دامنیتی پولیسو له خوا ونیول شول. پخوا تردې دافغانستان دولت له پاکستان سره دښو اړیکو دځرګندولو په موخه یوشمیر پاکستانی بندیان ددغه هیواد له زندانونو څخه خوشي کړي وو. دغه بندیانو په افغانستان کې دطالبانو دواکمنی پرمهال دطالب جنګیالیو په لیکو کې دمتحدې جبهې په وړاندې جګړه کوله. په افغانستان کې د پاکستان دسفیر په وینا دا مهال په شبرغان کې تر پنځو سوو زیات پاکستانیان بندیان دي.

والی کندهار جان سالم بدر برد

یوسف پشتون والی ولایت کندهار از یک حمله تروریستی در ولسوالی سپین بولدک جان سالم بدر برد.حمله زمانی صورت گرفت که آقای پشتون در اجلاسی منعقده در مرکز ولسوالی شرکت می جست. از اثر انفجار یک بمب جابجا شده در موتر سایکل یک پولیس و یک دختر خورد سال بقتل رسیده و دو تن دیگر مجروح شد. مقامات امنیتی کندهار تا هنوز در مورد دستگیری افراد مظنون به این بمب گذاری خبری نداده اند اما تاکید کرده اند که این حمله از سوی طالبان و افراد مربوط به سازمان القاعده بخاطرمختل ساختن امنیت صورت گرفته است.

طالبان شیوه مبارزه ...

خواستند در حاشیه شرقی شهر کندهار اجلاس را برگزار کنند اما عساکر افغان و نیروهای ائتلاف مانع آن گردیدند. به گفته وی طالبان شیوه های مبارزه شان را تغییر داده و در حال حاضر با ایجاد ترس و تهدید مردم به حیات شان ادامه میدهند . نیروهای ائتلاف ضد تروریزم از چندین هفته بدینسو عملیات نظامی را زیر نام طوفان کوهستان عمدتا در ولایات جنوب و شرق کشور براه انداخته اند. آقای بیورز در کنفرانس دیروزی گفت که تقویت امنیت در سرحدات افغانستان میتواند کمک خوبی به ادامه عملیات در داخل افغانستان و پیشبرد این عملیات در مناطق سرحدی پاکستان باشد.

چرا مصوبه ۴۵/۳ مورخ ۸۳/۱/۱۷ مجلس عالی وزراء تطبیق نمی شود؟

نامه وارده

قابل توجه مقام محترم ریاست دولت و مراجع حقوقی و خارنوالی

تصدی تدویر و مراقبت مکروریان ها چنانکه از نامش پیدا ست در ابتدا وظایف آبرسانی، گرم ساختن مرکز گرمی، تهیه آب گرم، مراقبت از تمام وسایل تأسیسات ورزشی و تفریحی، تهیه و ترمیم سامان آلات نل ها، قیر ریزی بام های بلاک ها به خاطر جلوگیری از چکک و آبریزی، مراقبت و تنظیم سرسبزی و آبیاری پارک ها و درختان... مکروریان ها را عهده دار گردیده و بعداً ارایه خدمات متذکره در پروژه های شهرآرا، تهیه مسکن و ... وسالانه یک مقدار پول بنام استهلاک و حفظ و مراقبت از ساکنین این پروژه ها اخذ میدارد ولی در مقابل در پروژه شهرآرا توانسته از مجموع وظایف خدماتی خویش صرف در قسمت آبرسانی بشکل نورمال انجام خدمت نماید. گذشت زمان ثابت نمود که این تصدی در ارایه انجام خدماتش درپروژه شهرآرا ناکام بوده است. مردم پروژه شهرآرا شکایت دارند که اکثر نل های تشناب ها و بامها در وضع خراب قرار دارد و به ویژه حین برف و بارندگی آب به دهلیزها سرازیر میگردد و قسمت تماس دیوارهای بام با آهن پوش شاریده و از آن آب خارج میگردد. در قسمت تهیه و ترمیم سامان آلات پرزه جات یدکی، نل ها تنظیم و مراقبت سرسبزی و آبیاری پروژه اصلاً کدام اقدام صورت نگرفته و دورا دور بلاک های پروژه همه ساحات خاکی بوده که به اثر شمال و عبور و مرور وسایط نقلیه گرد و خاک داخل آپارتمان ها میگردد. پارک های تفریحی وجود نداشته صرف دریکی دو ساحه خاکی از طرف یک موسسه خارجی چند پایه سامان بازی اطفال نصب گردیده است. سیستم مرکز گرمی و تهیه آب گرم که مصرف زیاد را ضرورت دارد در پروژه شهرآرا حین ساختمان مد نظر گرفته نشده که در این زمینه نیز تصدی حفظ و مراقبت کدام خدمت انجام نداده است گذشت زمان و بی مواظبتی و بی مراقبتی تصدی تدویر و مراقبت مکروریان ها بلاک های این پروژه را قبل از وقت به استهلاک نزد یک نموده است. تصدی حفظ و مراقبت هیچگاه در صدد آن برنیامده تا مشکلات این بلاک ها را از رهگذر انجام خدمات وظیفوی که بدان منظور ایجاد و پابه حیات گذاشته رفع نمایند ولی در مقابل همه ساله یک مقدار پول را بدون انجام خدمات وظیفوی مندرجه مقرره تصدی حفظ و مراقبت بصورت ظالمانه از ساکنان این بلاک ها بنام استهلاک و تکس حفظ و مراقبت اخذ میدارد. اکنون از دو هفته بدین طرف مسئوولین تدویر ومراقبت مکروریان ها به مالکین اپارتمان های پروژه شهرآرا هوشدار داده اند در صورتیکه تکس حفظ و مراقبت را تحویل ننمایند جریمه میشوند. اهالی پروژه شهرآرا حین مراجعه به تصدی حفظ و مراقبت به مشکل دیگر مواجه گردیدند و آن اینکه مسئوولین این تصدی برای بقای خویش گویا لایحه وضع نموده تا تحت پوشش آن باز هم جیب مردم را خالی و خود بدون هیچگونه ابتکار عمل عواید بدست آرد تا برای بقا و تأمین معاشات پرسونل خویش از آن استفاده نماید. مردم و ساکنین بلاک های پروژه شهرآرا هیچگونه مکلفیتی ندارند که به یک تصدی غیر فعال و فلج سالانه هزارها افغانی بپردازند لهذا از مسئوولین این تصدی میپرسیم ک روی کدام اصل و قانون و چه کارکرد و انجام خدمت از یک اپارتمان ۴ اتاقه مبلغ ۲۹۹۷ افغانی که ۲۵/۱ مرتبه ویا ۲۶ / ۲۵۱۰ فیصد بیشتر از سال ۱۳۸۱ میباشد تکس حفظ و مراقبت را مطالبه مینمایند. در حالیکه سالانه تکس حفظ و مراقبت و استهلاک اپارتمان ۴ اتاقه در سال ۱۳۸۱ مبلغ ۱۱۹/۳۹ افغانی بوده است. به همین ترتیب از اپارتمان های ۲ اتاقه و ۳ اتاقه تکس بیشتر نیز مطالبه می نمایند. قابل توجه اینست که مطالبه تکس حفظ و مراقبت به مبلغ ۲۹۹۷ افغانی از یک اپارتمان ۴ اتاقه در حالی مطالبه میگردد که مجلس عالی وزرا در مصوبه شماره (۳ بر ۴۵) مورخ ۱۳۸۳/۱/۱۷ خویش در رابطه به تکس حفظ و مراقبت مکروریان ها چنین فیصله نموده است.

(... وزارت مالیه پول مورد ضرورت را به شکل دورانی در اختیار وزارت شهرسازی و مسکن قرار دهد تا بلا استفاده از آن خدمات حفظ و مراقبت مکروریان ها بشکل بهتر عرضه شود. در صورتیکه تصدی حفظ و مراقبت مکروریان ها ارایه خدمات حفظ و مراقبت مکروریان ها را به وجه احسن انجام دهد بعد از سپری شدن مدت سه ماه لایحه جدید حفظ و مراقبت تطبیق گردد. وزارت شهرسازی و مسکن تکس حفظ و مراقبت مکروریان ها را الی اخیر ربع اول سال جاری طبق نورم قبلی اخذ نمایند.) مسئوولین تصدی تدویر و مراقبت مکروریان ها حق ندارد و نباید حسب دلخواه و بمنظور بقای تصدی بصورت غیر قانونی و مغایر مصوبه فوق الذکر شورای محترم وزیران تکس حفظ و مراقبت اخذ نمایند. ساکنین پروژه شهرآرا از خارنوالان محترم نظارتی مقیم وزارت شهرسازی و مسکن که در رابطه به تصدی حفظ و مراقبت در ستون نامه وارده شماره ۸ مورخ ۱۰ جدی ۱۳۸۲ روزنامه اراده قرار نظارتی و تصمیم محترم معاون صاحب لوی خارنوالی در امور نظارت از طرف شان به نشر رسیده و تعقیب موضوع را الی تصویب لایحه تکس حفظ و مراقبت از طرف مقامات محترم ذیصلاح دولت معطل قرار داده بودند. تقاضا مینمایند در زمینه چگونگی تحقق مصوبه (۳ بر ۴۵) مورخ ۱۳۸۳/۱/۱۷ مجلس عالی وزراء اقدام خواهند فرمود زیرا مسوولین تصدی حتی به تاریخ ۸۳/۱/۲۵ تکس حفظ و مراقبت یک اپارتمان ۴ اتاقه پروژه شهرآرا را مبلغ ۲۹۹۷ افغانی مطالبه مینمایند و مبلغ متذکره را جهت تحویلی به بانک درج کتابچه معینه نموده اند. همچنان اهالی پروژه شهرآرا از مقامات محترم مسئوول دولت آرزومند اند تا در قسمت تثبیت تکس حفظ و مراقبت مکروریان ها و پروژه های شهرآرا و تهیه مسکن.. با در نظر داشت چگونگی انجام خدمات تصدی حفظ و مراقبت فرق قایل شده و در لایحه منظور شده تکس مشخصی برای پروژه ها تعیین ودر لایحه تعدیل وارد خواهند فرمود.

زیرا بعضی خدمات در پروژه ها (شهرآرا) بصورت قطع عرضه شده نمیتواند. مثلا: تهیه آب گرم و مرکز گرمی که مصارف زیاد را ضرورت دارد. در این پروژه ها قابل تطبیق نیست، زیرا حین ساختمان پروژه "شهرآرا" سیستم مرکز گرمی در پروژه مد نظر گرفته شده و تأسیسات مرکز گرمی وجود ندارد. در اپارتمان ها بین دیوارها جاهای دودرو بمنظور استفاده از بخارآتشی در زمستان تهیه دیده شده است. در شرایطی که قانون اساسی به تصویب رسیده و دولت انتقالی اسلامی افغانستان از همه تطبیق عدالت، دموکراسی، قانونیت و شفافیت و مدنظر داشتن مصالح اجتماعی را می طلبد هرگاه مطابق لایحه تثبیت شده مکروریان ها از اهالی پروژه ها (شهرارا و تهیه مسکن..) تکس حفظ و مراقبت اخذ گردد به نظر ما غیر عادلانه و دور از انصاف و عدالت اجتماعی خواهد بود. به امید تطبیق عدالت و قانونیت در جامعه.

با احترام
اهالی بلاک های پروژه شهرآرا

Afghanistan Hosts 10-Nation Economic Conference to Boost Regional Trade

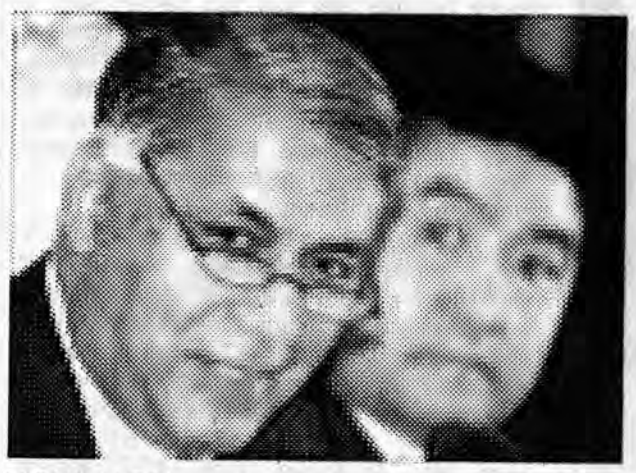

KABUL (AFP) – A landmark regional economic development meeting began, uniting ministers from 10 nations for what is the first international conference for two decades in the country.

The two-day Economic Cooperation Organization meeting to boost trade ties was held amid heavy security in Kabul, at a time when several parts of the country remain troubled by violence and unrest.

Some 5,000 international peacekeepers backed by newly-trained National army troops were deployed to safeguard delegates from Azerbaijan, Iran, Kazakhstan, Kyrghyzstan, Pakistan, Tajikistan, Turkey, Turkmenistan and Uzbekistan

Opening the conference, President Karzai said the meeting marked a major step forward for the country and highlighted the poverty-stricken country's role in cementing new prosperity for the region.

"Our country has a great history of trade. Afghanistan has been the cross roads of the regional and international trade for hundreds of years," he said, recalling the country's Silk Road past as "the crossroads of civilization".

"We do all we can to open up our borders and to renew our infrastructure to become again a nation which is facilitating trade at the service of its neighbors.

"If ECO will become stronger and stronger, the Silk Road will be revived and will be again a key factor for prosperity in all our countries," Karzai said.

The ECO meeting, which will also discuss prospects for foreign investment in the country, follows a recent conference in Berlin at which donor countries pledged 8.2 billion dollars to help the reconstruction of Afghanistan.

More than two years after the toppling of the hard-line Taliban, the country is still struggling to stand on its feet as US-led forces continue to pursue the regime's fighters and their Al-Qaeda allies.

Efforts to revive the country's economy through foreign investment have been overshadowed by the deaths of dozens working for aid agencies and international companies at the hands of extremist militants.

ECO member countries have a combined population of more than 300 million and boast rich gas and oil resources.

The grouping was established by Iran, Pakistan and Turkey in 1985 to promote economic cooperation in the region. Landlocked Afghanistan joined ECO in 1992 along with six other Central Asian states.

Myers Says U.S. Will Catch Bin Laden

KABUL, Afghanistan - An intense manhunt will ultimately net the United States' No. 1 enemy, Osama bin Laden, but there is no telling how long it might take, the chairman of the Joint Chiefs of Staff said during a whistle-stop visit to Afghanistan.

Gen. Richard B. Myers denounced bin Laden's latest taped message, saying its barbarity was a reminder that U.S. forces are involved in "a fight for freedom and civilization."

Two and a half years after their al-Qaida group organized the deadliest terror attack in history, bin Laden and his deputy Ayman al-Zawahri are still at large and believed hiding in the craggy mountains between Pakistan and Afghanistan. A dragnet involving thousands of troops has also failed to track down Taliban leader Mullah Omar or renegade warlord Gulbuddin Hekmatyar.

Catching the men is considered a top priority and would be an enormous boost to President Bush ahead of the November elections in the United States — the reward for information leading to bin Laden's capture was recently raised to $50 million.

Myers insisted he has not grown frustrated at the military's inability to locate bin Laden and his deputy, or at the terror leaders' success at smuggling out anti-American audio messages.

"We will be successful against al-Qaida and their leadership, but I'm not going to put a timeline on it, because I just can't tell you," he told reporters at Kabul International airport before departing. "One or two people hiding in very tough terrain where they have either paid for their security or have sympathizers ... this is very difficult work."

Buoyed by the capture of Saddam Hussein in Iraq, the U.S. military boasted in January that it was sure it would catch the al-Qaida chiefs by year's end. It backed off those predictions last weekend.

In the past month, Washington has ordered 2,000 Marines to Afghanistan to beef up a U.S.-led force that had already numbered 13,500 soldiers — taking troop strength to the highest level since the ouster of the ruling Taliban militia at the end of 2001. The forces, from the 22nd Marine Expeditionary Unit, have been arriving since late March.

The military has vowed a sweeping spring offensive to crush remaining Taliban and al-Qaida holdouts ahead of presidential and parliamentary elections scheduled for September. Myers said the election, and an expected uptick in terrorism during the spring thaw, were the main reasons for bringing in the Marines.

He said he did not feel any additional troops are needed in Afghanistan or Iraq.

The Marines are due to return to Camp Lejeune, N.C., in September. The unit is one of two rapid response outfits the Pentagon keeps patrolling the world's oceans year-round.

In the audiotape, which the CIA said appeared authentic and recorded in the last week, bin Laden offered European nations a truce if they pull troops out of Muslim countries — and threatened violence against the United States and Israel.

Myers said the tape "just reminds us once again what kind of extremism we are up against, and it is useful to have a reminder every once in a while about the type of threat we face and how serious it is to those who want to live in a free and democratic environment."

"This is really a fight for freedom and civilization in many respects," he added.

Lt. Gen. David Barno, the top American commander in the country, said that fighting dropped off in recent weeks, perhaps a sign that the U.S. clampdown is starting to take hold.

"There is certainly less evidence of any offensive operations on the part of the enemy than we have seen historically during this time of year over the last two years," he said.

However, insurgents have still managed frequent attacks on government soldiers, international aid and reconstruction workers and the coalition in recent months, leaving most roads in the south and east of the country too dangerous for travel.

Taliban insurgents launched an attack on government soldiers near the Pakistan border in eastern Khost province, killing two soldiers and wounding two others, local military commander Gen. Khial Bas told The Associated Press. He said nine militants were killed in the exchange of rocket and machine-gun fire on Wednesday.

The United Nations and others have warned that the elections will fail if security cannot be improved nationwide.

In all, some 109 U.S. soldiers have died — 39 of them in combat — during Operation Enduring Freedom, which began in the country in late 2001. On March 18, two American soldiers were killed and two wounded when they were attacked by militia in a village near Tarin Kowt, some 250 miles southwest of Kabul.

One Missing Football Player Found

ROME – One of nine members of the national soccer team who disappeared last week in an apparent bid for European asylum was found on a train headed for Germany, a local news agency reported.

The 25-year-old player was handed over to Italian border police in Pontechiasso, on the Swiss border, the ANSA news agency reported. The agency did not give the player's name, and it was unclear how authorities would deal with him.

Police were still searching for the other eight players, ANSA said. Officials could not be reached to confirm that one player had been located.

A team official notified police that nine players were missing from their hotel in Peschiera, just outside Verona in northeastern Italy.

"All of our border police have been notified," Verona police spokesman Luigi Altamura said. "Their visas are valid until midnight tonight".

Once the visas expire, the players could be expelled if found in Italy or other European countries. The players are not carrying their passports, which are with a team official.

Altamura said four of the players called a team official in Verona and said they would present themselves for the team's departure, then did not show up. The remaining players and team officials traveled to Rome for a flight back to homeland on Wednesday evening, Altamura said.

Afghanistan lost its friendly benefit match to second-division Italian club Verona 5-0 in the team's first appearance in Europe in 20 years. The team had to play with its remaining 13 players and a few extra nationals called in from Germany at the last minute.

Proceeds from the match went toward construction of an orphanage and two medical aid centers in Afghanistan. The national team, a collection of players drawn mostly from a fledgling Kabul local league, was eliminated in November from 2006 World Cup qualifying.

The team is still trying to recover from the period when soccer was banned in Afghanistan after the now-ousted Taliban regime came to power in 1996.

Canada to Keep 800 Troops in Kabul

OTTAWA (Reuters) – Canada will keep around 800 troops in Kabul once the bulk of its military contingent leaves the capital later this year, Prime Minister Paul Martin said.

Canada currently has the largest contingent in the 5,700-strong International Security Assistance Force that NATO runs in Kabul, but its 2,000 troops are due to leave in August.

"When our current commitment ends in August, Canada will be sending an armored reconnaissance squadron group -- consisting of nearly 600 Canadian Forces members -- to work as part of the International Security Assistance Force in Afghanistan," Martin said.

"This group will be supported by approximately 200 Air Force personnel," he told a news conference at the Gagetown military base in the Atlantic province of New Brunswick.

Martin did not say how long the 800 troops would be staying in the country.

Three Canadian members of the assistance force have been killed in attacks launched by suspected Taliban members.

Government Announces Cabinet Shakeup

KABUL, Afghanistan – President Hamid Karzai said that he has ordered a reduction in the size of his Cabinet and a clarification of the responsibilities of each ministry, a shakeup that could face deep resentment from the nation's fractious ethnic and regional groups.

Karzai made the announcement at the opening of a three-day gathering of representatives of international donor nations in Kabul.

"I have come to the conclusion that the size of the Cabinet is too large," Karzai told the gathering. He said that Vice President Hedayat Amin Arsala and two ministers would come back with recommendations in two weeks on how to pare it down.

He also announced plans to overhaul the system of selecting sub-Cabinet level posts in an effort to make them more transparent.

Cabinet posts have been used in the past to reward allies or appease powerful regional warlords who demand a voice in national government, and any shakeup is sure to be met with some resistance.

Several sensitive ministries that currently are run by a patchwork of politically appointed ministers and subministers — most notably the Defense Ministry — could be affected by the change.

Defense Minister Mohammed Qasim Fahim is an ethnic Tajik, while his first deputy, Abdul Rahim Wardak is Pashtun. Other deputies come from the Hazara and Uzbek minorities.

Under the new plan, the deputy positions would no longer be political appointments.

"The president's preference is that below the minister they should all be professional people," a senior government official told The Associated Press following the speech.

The official said the plan would result in a "significant" reduction in Cabinet posts, though he stressed that the final number has not yet been decided.

There are currently 30 Cabinet level positions.

The official pointed to overlap in several ministries — including Transportation, Public Works and Aviation, all of which deal mostly with transportation issues.

The official said the plan will have to first be approved by the current Cabinet before taking effect.

In his speech, the president once again thanked donor nations for their support.

Representatives of some 40 donor nations and international organizations were at the opening of the forum on Tuesday.

The Afghanistan Development Forum is looking at ways to best use some $8.2 billion pledged at a meeting three weeks ago in Berlin, particularly the $4.5 billion available this year. The total for 2004 includes aid pledged at Bonn and funds pledged previously that have still not been spent.

Foreign Minister Abdullah praised the international community for its support, and promised the money spent rebuilding the country would make the world a safer place by denying terrorists a safe haven from which to plot attacks.

"In a world filled with ever more sophisticated threats and dangers, none of us can afford to break this natural alliance against militant fanaticism and terror," said Abdullah, who like many Afghans uses only one name.

"Contributions toward the country's welfare and stability are in essence contributions toward regional and global security, and a worthy investment against future spending."

Afghanistan now 'Open for Business'

KABUL, —
President Karzai hailed the opening of an international conference in Kabul as evidence of all the nation has achieved.
President Karzai also acknowledged that much work remained as the country emerges from more than two decades of war.
The two-day Economic Cooperation Organization conference brings together representatives of 10 countries in the region to discuss ways to improve development and promote trade, with a particular focus on investment opportunities in newer member states, of which Afghanistan is one.

Karzai told the conference that much was left to accomplish as his country rebuilds its business community, government institutions and infrastructure. "We have achieved in the last years a lot, but we also know a lot has to be done," he said in opening remarks.
Karzai said the government hopes to sustain a 9 percent growth rate over the course of the next decade.
The economy was practically dormant under the hardline Taliban. "The conference is an indication that the country is now open for business," Commerce Minister Sayed Mustafa Kazemi said in a statement.
The conference is designed to bring together government delegations with banks and aid agencies, as well as potential investors.
Delegates were meeting in a giant tent where a historic constitutional convention — or loya jirga — was held in December and January.
It has been an important week for the country's fledgling economic recovery.
Karzai and U.S. Ambassador Zalmay Khalilzad donned hard hats at the groundbreaking of a Hyatt Regency hotel being built by Afghan-American and Turkish investors.
The Hyatt, one of several luxury hotels going up in Kabul, is scheduled for completion in 18 months, and will have more than 200 rooms, a banquet hall and business facilities.
The 10 Economic Cooperation Organization members are Afghanistan, Azerbaijan, Iran, Kazakhstan, Kyrgyzstan, Pakistan, Tajikistan, Turkey, Turkmenistan and Uzbekistan.
Despite progress toward recovery, the country is still desperately poor and struggling to cope with an influx of millions of refugees, an ongoing insurgency by Taliban rebels and fractious factional fighting by warlords whose power outside the capital is largely unchallenged.

More Troops Needed to Keep Peace, Find Bin Laden

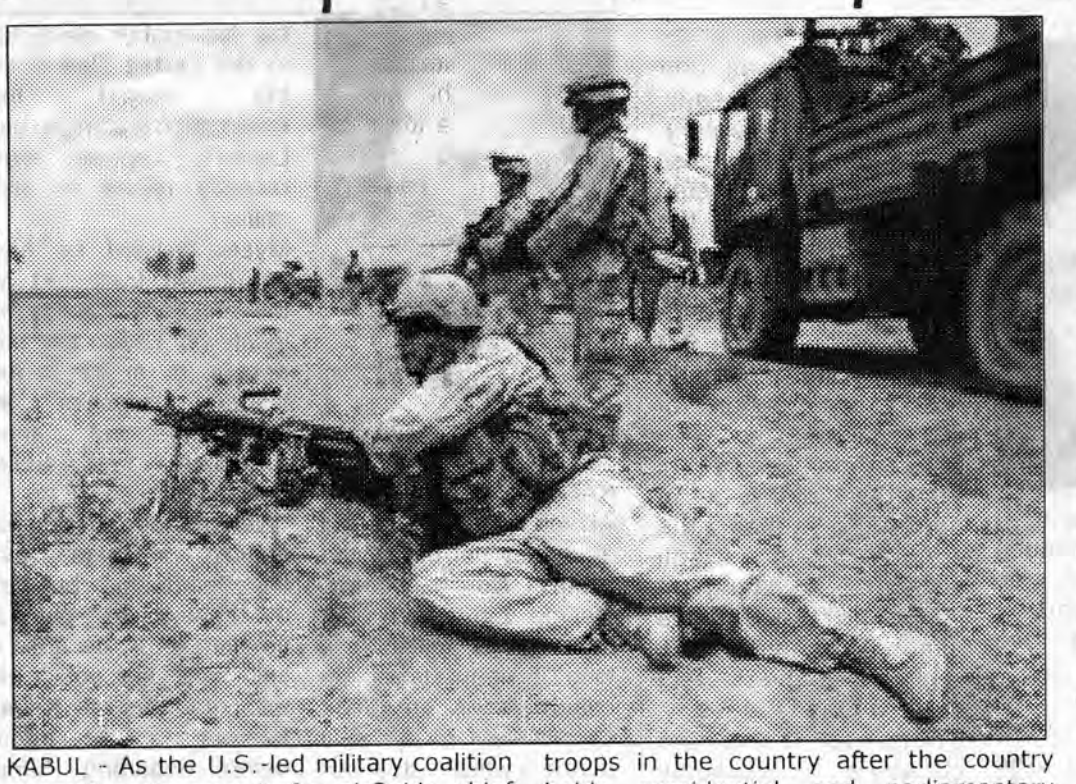

KABUL - As the U.S.-led military coalition intensifies its search for al-Qaida chief Osama bin Laden, anger toward the United States and doubts among average Afghans and Pakistanis that he was behind the 2001 terrorist attacks on New York and Washington could undermine the effort to hunt him down.
Bin Laden and his chief lieutenant, Egyptian doctor Ayman al Zawahri, are thought to be hiding in the mountainous border region separating Afghanistan and Pakistan, but after nearly three years of searching, coalition forces have failed to find, capture or kill either man.
The United States has had a difficult time creating a stable political climate in the country, in part because of growing resistance from al-Qaida and Taliban fighters, local warlords and drug traffickers, who all oppose the weak central government.
In addition, the Bush administration began diverting attention, money and soldiers from the country to prepare for an invasion of Iraq before it had defeated al-Qaida and the Taliban, according to senior U.S. military officials and a new book by Washington Post reporter Bob Woodward.
About 2,000 U.S. Marines have been sent to the country in the past month to strengthen the 10,000 coalition soldiers already in the country, but the mounting insurgency in Iraq threatens to divert additional resources from growing problems in the country. Myers said the United States might cut its number of troops in the country after the country holds presidential and parliamentary elections in September.
In a visit to the country, the chairman of the Joint Chiefs of Staff, Air Force Gen. Richard B. Myers, said a stepped-up campaign against terrorists in Afghanistan and Pakistan would succeed in killing or capturing bin Laden.
Myers's stopover in Afghanistan came a day after an audiotape believed to have been recorded by bin Laden offered a truce to European nations if they withdrew from Muslim countries. The tape also threatened continued violence against Israel and the United States, and National Security Adviser Condoleezza Rice warned that terrorists could strike the United States again before November's presidential election.
A March 11 bombing attack on a commuter train in Madrid, believed to have been carried out by Islamic extremists sympathetic to bin Laden, killed 191 people and helped topple the government of Spanish Prime Minister Jose Maria Aznar, a U.S. ally.
With few soldiers who know the mountainous countryside or the local languages and cultures, coalition troops are relying in part on Afghans and Pakistanis to help find bin Laden and other al-Qaida leaders.
But endemic poverty and little reconstruction aid outside of Kabul have raised questions about the true purpose of the American-led ouster of the hard-line Taliban Islamic regime.

Many people now say bin Laden isn't a terrorist, and some even suggest that he never existed. Instead, they argue that he was a ploy used by the United States to pursue world domination. No individual, they say, could have successfully organized the 2001 terrorist attacks in New York and Washington.
"It was not Osama bin Laden in New York but computer generated images of destruction," said Abdul Ghani, a religious leader in the Haji Yaqub Mosque in Kabul. "The people say if it was Osama bin Laden who caused this trouble, why did he not continue attacking the United States on September 12th, 13th and 14th? It was just an American plan to capture Afghanistan."
In the teashops of downtown Jalalabad, near the Pakistani border, unemployed workers take little comfort in the international aid that's gone into rebuilding Kabul.
"There is no future here," said Taiq Ahmad, 25. "Osama bin Laden, I think, was a hero. The U.S. says he is the enemy, but they don't have proof. They can't catch him. He is for all of Islam. The U.S. forces are in our streets with guns like they want to start something. people don't like this."
Similar sentiments are being expressed in Pakistan, said Ijaz Shafi Gilani, chairman of the GALLUP/BRB, a marketing research firm in Islamabad, and the capital.
Most people in Pakistan were appalled by the Sept. 11 attacks because innocent civilians were killed, a violation of Islamic teachings, Gilani said. However, they turned against the United States because they considered the war in Afghanistan an assault against Muslims.
"The U.S. has taken on anti-Muslim context in the eyes of many people," Gilani said. "That generates support for Osama bin Laden by raising questions about U.S. policy. He is seen as standing up to the U.S."
Others argue that dead or alive; bin Laden has achieved his goal of uniting fundamentalist factions of the Muslim world against the United States.
"His death or capture would have a psychological boost for the West, but little other impact," said Mansoor Akbar Kundi, a political science professor at the University of Baluchistan in Quetta, Pakistan. "When he is killed, nothing will change unless U.S. foreign policy changes. One hundred other Osama bin Ladens will follow. They won't have the same face, but they'll have the same purpose."

U.S. Envoy Demands Warlords Disarmament

KABUL, -
The U.S. ambassador said Tuesday a government program to disarm some of this country's 100,000 militia fighters was crucial to stability, and must proceed even as the nation prepares for landmark elections.
"Realistically, it is very difficult to do, but it is a necessary thing to do," Zalmay Khalilzad told reporters at the heavily guarded embassy compound. "As long as there are multiple armed forces under multiple commands, rivals, there is always the risk of instability and war and conflict."
The government says it hopes to disarm about 40,000 of the militia fighters by the end of June, a number most observers say is overly optimistic.
There have been two flare-ups of factional fighting in the last month. The first clash, in Herat in March, left at least 16 dead, including a Cabinet minister.
Earlier this month, troops loyal to a powerful Uzbek warlord, Abdul Rashid Dostum, overran the capital of northern Farybab province. Government troops were called in both cases to restore order.
Still, the government has had little success extending its writ beyond Kabul and has been seen as reluctant to take on the warlords, whose support is crucial in keeping order and fighting a stubborn Taliban insurgency.
The disarmament program has had limited success, with the United Nations and others helping run programs to reintegrate former militia fighters back into society.
"It is a very difficult process," Khalilzad acknowledged. "It is hard for people to give up their weapons. It is hard for people to change their way of life."
Khalilzad said the elections, scheduled for September, make it even more challenging, as they are a time of high stress that exacerbates rivalries.
The United Nations has warned that the vote, already delayed once, will fail if security is not improved.
On another front, the US ambassador said he had no objection in principal to the government granting an amnesty to some former Taliban fighters who renounce their ways.
The idea of reintegrating less radical elements of the Taliban has been floated for months, and there have been reports the government is also negotiating with some supporters of renegade warlord Gulbuddin Hekmatyar in an effort to get them to switch sides.

Tribesmen Take Al-Qaeda Hunt into Own Hands to Stave off Army Offensive

WANA, Pakistan (AFP)- Armed tribesmen stormed villages in pursuit of Al-Qaeda fighters and their allies along the border with Afghanistan, taking the hunt into their own hands under threat of a new military onslaught.
Brandishing rifles and rocket launchers, the 2,000-strong force raided and torched homes ahead of a deadline to capture hundreds of foreign fighters and their supporters or face a fresh offensive from government troops.
Pakistani authorities set the deadline to tribes on Pakistan's 1,250 kilometer (775 mile) frontier after a major attempt last month to flush out Al-Qaeda militants and their tribal allies failed to achieve full objectives.
Tribesmen from the Zalikhel clan launched the latest hunt in the tribal area of South Waziristan, 350 kilometres southwest of Islamabad, facing little resistance as they destroyed bunkers, raided villages and torched homes.
"The Zalikhel tribesmen launched their voluntary offensive against local and foreign terrorists at the weekend and raided several areas, but no outlaw could be found," tribal elder Bakhan Wazir said.
"We are ready and serious to accomplish the task as the deadline set by government is approaching," he told AFP.
Pakistan's army has threatened to unleash a similar offensive to the 12-day operation late March in the same region which resulted in the capture of 93 tribesmen and 64 militants, and the deaths of 46 soldiers, 63 militants and at least 15 civilians.
It was the army's biggest ever operation against Al-Qaeda and their most disastrous in terms of casualties.
Residents have reported witnessing hundreds of extra troops deploy to the region over the past week.
President Pervez Musharraf has estimated up to 600 Al-Qaeda fighters are hiding in the northwest tribal zone, a mostly barren mountainous region home to some four million fiercely independent tribes and sub-tribes.
Osama bin Laden and his Egyptian deputy Ayman al-Zawahiri are believed to have hidden among the conservative clans, whose anti-US hostility has made them sympathetic to bin Laden and his followers.
Bin Laden is familiar with the region and its maze of cross-border smuggling routes, having lived there in the 1980s.
Around 300 fighters are believed to have escaped the March operation, some by slipping through underground tunnels.
The army has expressed eagerness to avoid more confrontation and is keen for tribesmen, who have asked for an extension to the already once revised deadline to conduct the hunt themselves.
"We want the government to postpone the military operation while the Lashkar continues it hunt," Wazir said.
As tribal hunters fanned across the area with red ribbons tied to their guns to identify them to security forces, chief of security for the region Brigadier Mehmood Shah said he was "encouraged" by the campaign so far.
"This is better, otherwise the (option of) military action is there," he said.

مطیع الله "آباسین"

دبیا رغونی په لور

تدویر نخستین کنفرانس اعضای ایکو در افغانستان

دومین کنفرانس تجارت و سرمایه گذاری کشور های عضو ایکو روز یکشنبه هفته جاری در کابل برای دو روز تدویر یافت. این کنفرانس به هدف مناسبات تجارتی و سرمایه گذاری بخش سکتور خصوصی کشورهای عضو ایکو تجار و سرمایه گذاران خارجی در افغانستان تدویر گردید. درین کنفرانس حدود چهار صد تاجر و سرمایه گذار خارجی و داخلی به شمول وزرای خارجه ده کشور عضو ایکو اشتراک نموده بودند. آقای حامد کرزی رئیس دولت انتقالی افغانستان در بیانیه خود به اشتراک کننده گان این محلس گفت: کابل که مرکز راه ابریشم بوده و به گفته فیلسوف شرق اقبال افغانستان قلب آسیا می باشد میتوانند چنین کنفرانس ها را به خوبی و مهمان نوازی بهتر دایر کند. وی افزود: از دونیم سال گذشته مردم افغانستان گام های مثبت را به سوی رشد اقتصادی سیاست بازار آزاد و سرمایه گذاری گذاشته اند. تغییراتی که در قانون تجارت و سرمایه گذاری افغانستان به وجود آمده، تجارت در افغانستان را ساده و آسان ساخته است. آقای کرزی گفت: امروز ما در افغانستان شاهد افتتاح پروژه های بزرگ تجارتی و سرمایه گذاری میباشیم یک تعداد زیاد افغانها و خارجی ها برای سرمایه گذاری به افغانستان می آیند. آقای کرزی همچنان گفت: کشورش حاضر است تا تمام تسهیلات لازم را برای ایجاد و حفظ روابط تجارتی میان کشورهای عضو ایکو فراهم کند.

منشی عمومی سازمان ایکو در سخنرانی اش به لزوم همکاری های بیشتر اقتصادی میان کشورهای عضو ایکو تأکید کرده گفت: حالا زمان هماهنگ ساختن همکاری های اقتصادی و نیز افزایش این همکاری ها فرا رسیده و هدف از برگذاری این کنفرانس نیز همین است.

درین کنفرانس همکاری کشورهای عضو ایکو در بازسازی افغانستان هم مورد بحث قرار گرفت. وزیر مالیه دولت انتقالی در سخنرانی اش مطرح ساخت که کشورش میتواند به عنوان پل میان اعضای ایکو عمل کند و روی نقش مهم در اقتصاد منطقه تأکید ورزید. وزیر تجارت مصطفی کاظمی در بیانیه خود گفت: قبل برین یک تعداد از کمپنی های بین المللی که فعلاً به تجارت و سرمایه گذاری در افغانستان مصروف اند در سهم گیری سرمایه گذاری علاقمندی خویش را نشان داده اند.

اجندای مهم برای افغانستان مسأله ایجاد مسیر ترانزیتی کشور های آسیای میانه به جهان خارج از طریق افغانستان بود اما درین میان موضعگیری ایران نا راحت کننده برای افغانستان تلقی شد. ایران با توجه به اینکه از وضعیت خوبی اقتصادی نسبت به افغانستان برخورداراست درین کنفرانس تلاش به خرچ داد تا افغانستان از وضعیت استثنایی و مهم جغرافیایی که برای کشور های آسیای میانه دارد نتواند پیشنهاد تعیین مسیر خط اتصالی را به اتفاق آرا به تصویب برساند. این کشور از حق رای استفاده کرده و در آخرین روز که قرار بود قطعنامه کنفرانس ایکو به تصویب برسد و اعلان گردد صدور قطعنامه را به زیر سؤال برد و بدین گونه عملاً در خط مخالفت رشد اقتصادی افغانستان قرار گرفت. قرار اطلاعات این نماینده با دو پیشنهاد مهم افغانستان اظهار مخالفت نموده است که این پیشنهادات در مورد گشایش اتاق تجارت ایکو در کابل و تضمین مسیر ترانزیت کشور های آسیای میانه از طریق افغانستان به جهان خارج بوده است.

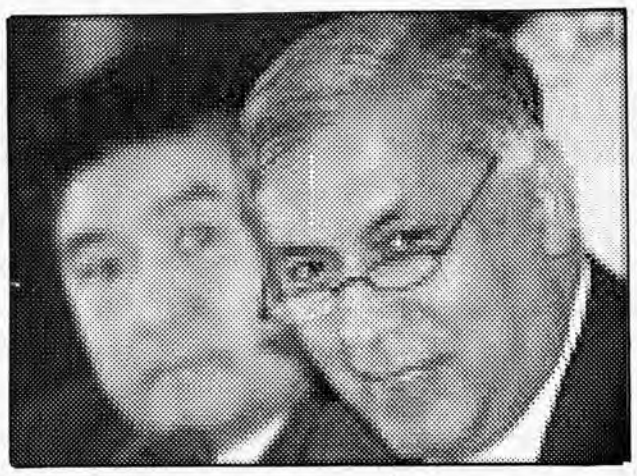

بر اساس نامه خبری منتشر شده از سوی برگزار کننده گان این کنفرانس نتیجه کنفرانس ایکو در کابل نشان دادن افغانستان با عنوان محل مناسب برای جذب سرمایه های داخلی و خارجی معرفی شده است. و در پهلوی این موضوع در جلسه روز سوم افغانستان به عضویت جدید در اتاق های تجارت ایکو نیز پذیرفته شد.

نماینده گان افغانستان سال گذشته در نخستین اجلاس این سازمان که در جزیره کیش ایران برگزار گردید پیشنهاد برگزاری دومین اجلاس را نمودند که این بار عمدتاً روی موضوعات همکاری های تجارتی در منطقه بحث می نماید. سازمان همکاری های اقتصادی ایکو برای نخستین بار در سال ۱۳۶۴ خورشیدی توسط کشورهای ایران، پاکستان و ترکیه به هدف گسترش همکاری های اقتصادی در منطقه اساس گذاری گردید. همزمان با تشکیل سازمان همکاری های اقتصادی ایکو افغانستان در اوج بحران بی امنی و جنگ به سر می برد و عساکر اردوی سرخ اتحام شوروی سابق که این کشور رامورد تجاوز قرار داده بودند راه پیوستن افغانستان را به هرگونه فعالیت های اقتصادی و اجتماعی در منطقه و جهان بسته بودند. به گفته تحلیل گران امور منطقه افغانستان باید سالها قبل عضویت این سازمان را دریافت می کرد ولی افغانستان در سال ۱۳۷۱ شمسی به دنبال سقوط حکومت طالبان در کشور عضویت سازمان همکاری های اقتصادی منطقوی را دریافت کرد. دهه هفتاد خورشیدی برای افغانستان در دآورترین دهه در تاریخ معاصر آن بود زیرا گروه های مجاهدین با سقوط حکومت دکتور نجیب الله مبارزه تازه را به هدف کسب قدرت بیشتر به راه انداختند که منجر به انزوای کشور از منطقه و حتی جهان گردید و عضویت افغانستان نیز در بسیاری سازمان ها و نهاد ها از جمله در سازمان همکاری اقتصادی ایکو صرف به روی کاغذ باقی ماند همزمان با عضویت افغانستان به سازمان همکاری های اقتصادی ایکو شش کشور اسیای میانه: اذربایجان، قزاقستان، قرغزستان، ازبکستان، تاجکستان و ترکمنستان که به شکست ارتش سرخ در افغانستان به آزادی و استقلال دست یافته بودند نیز عضویت این سازمان را حاصل کردند.

سازمان همکاری های اقتصادی ایکو که در حال حاضر مرکزآن در تهران پایتخت ایران است اهداف مهمی را چون از بین بردن متداوم مشکلات تجارتی، تقویت تهداب ترانسپورت و مخابرات، کمک به اقتصاد بخش خصوصی، استفاده از ذخایر طبیعی منطقه و همکاری منطقوی برای جلوگیری از قاچاق مواد مخدر را دنبال می کند.

دمیدان بار په جادو کې زینتي بوټي وکرل شول

دوردګو ولایت ښاروالی دیونیم زرو په شیمر زینتي نیالګي ددغه ولایت په مرکزي جادو کې وکرل.

د وردګو ولایت ښاروال انجنیر عبدالولی احمد یار چې پخپله یې پدغه خیریه کار کې ونډه اخیستې وه وویل: که څه هم چې ددغه ولایت ښاروالی دبیارغونې او سر سبزۍ لپاره کافي بودجه په واک کې نلري خو تل هڅه کوي دغه راز کوچنۍ او لویې مرستې را جلب کړي. احمد یار وویل: دغه شمیر نیالګي چې کاریې دوام لري د MDC دماین پاکولو موسسې دچارواکو له خوا ورکړل شوي دي.

دغه راز دوردګو ولایت ښاروال وویل: دوی دخپل ولایت دبیارغونې په برخه کې کنې ستونزې لري اوله مرستندویه ټولنو هیله کوي چې ورسره لاس یوسي او دغه مرکزي ولایت ته خپلې مرستې وغځوي.

په پروان او پنجشیر کې د ۴۱ پروژو د جوړولو کار پیل کیږي

د پروان او پنجشیر د سیمو د ملي پیوستون د پروژو د لومړی قسط پیسې په روانه اونۍ کې وویشل شوې د ملي پیوستون له بودجې څخه یو دیرش میلیونه څلور سوه یو څلویښت زره اوه سوه او شپاړس افغانۍ د دغو سیمو د بیلابیلو کلیو پر دری زره یو سلو څلورڅلویښت کورنیو وویشل شوی د دغه پروګرام په ترڅ کې د اوبو بریښنا شپاړس پروژې د سړک جوړولو نهه پروژې د اوبو لګولو او کانالیزاسیون دولس پروژې د بریښنا د جنراټور څلور پروژې د پلونو او پلګیو او د اوبو لګولو د کانالونو پاکول شامل دي.

د یادونې وړ ده چې د ملي پیوستون لومړۍ پروژې تیر کال د بګرام په ولسوالۍ کې په کار پیل وکړ چې د خلکو له خوا یې تائید شوی دی.

دیولیو (فلج) ضد واکسین پیل شوي

په افغانستان اوپاکستان کې دماشومانو لپاره دپولیو یافلج دمخنیوي واکسین دزرګونو روغتیایی کارکوونکو په مرسته پیل شوي دی. دغه کمپاین دنړیوالو هغو څلو یوه برخه ده چې تردوه زره او پنځم میلادي کال پورې دا ناروغي په ټوله نړۍ کې په بشپړه توګه له منځه وړل غواړي. پاکستان او افغانستان دنړۍ دوروستیو شپږو هیوادونو څخه دی چې دپولیو ناروغی پکې په پراخه کچه شته والی لري. همدا راز تیر کال پاکستان دپولیو دجرا سیمو په لوی مرکز بدل شوی و. دا ناروغی ځکه پراخه شوې وه چې دپاکستان په لرې پرتو غرنیو سیمو کې یو زیات شمیر کوچنیان واکسین شوی نه وو.

سیم کارت با ۲۵ دالر کریدت رایگان
صرف تا ۳۰ اپریل!

افغان بیسیم
پیشتاز زندگی شما

از قیمت های نازل تماس های بین المللی نفع بگیرید!

دفتر مرکزی افغان بیسیم: پوسته خانه مرکزی وزارت مخابرات. سینما پامیر. انترکانتیننتال. شرکت خالد عظیم: ده افغانان ابن سینا مارکیت. شرکت نصیر احمد: سرای شهزاد
چلسی سوپر مارکیت: شهر نو چهاراهی طره باز خان. افغان کام: سرک شیر پور. پی سی او افغان بیسیم: کارته پروان سینما بهارستان. برادران سلطانی: چهاراهی قلعه نجارها خیر خانه.
شرکت زردار: سرک سوم تایمنی نزدیک سفارت چکسلواکیا.

څه لیدلی څه اوریدلی

نابلد

د کارتی مامورین د ساحی خلکو د څښلو لپاره د اوبو په باره کې شکایتونه لری دوی وایی چې کله خو د دوی په نلونو کې په پرله پسی توګه د څو ورځو لپاره اوبه راځی اوکله خو بیا د څو ورځو لپاره د اوبو نشتوالی موجود وی. دوی غوښتنه لری چې د اوبو اړونده اداره بایدپه نوبت سره اوبه خوشي کړی چې هره ورځ له اوبو څخه برخمن شي.

• • •

د تهیه مسکن په سیمه کې د خلکو شکایت دادی چې هلته په بیلابیلو خواوو کې د کورونو له خوا خزلی،جارو شوی خاوری او نور ګنده او خوسا شوی مواد په ځانګړو ځایونو کې اچول کیږی او ل خو دښاروالی له خوا نه وړل کیږی او که چیری کومه ورځ غلط شی کم یوسی او زیات وراسته او ګنده مواد پاتی کیږی چې شاوخوا کورونه یی له بوی څخه په تکلیف وي.

• • •

له نیکمرغه چې د کابل ښار په ځینو ځینو سیمو کې د سړکونو په غاړه باندې لښتی په پاخه ډول جوړ شول خو له بده مرغه چې ټول بیرته له خاورو، کاغذونو او پلاستیکونو ځینی ډک شوی دي چې د باران په وخت کې اوبه په کې تیریدای نشی او په ځینو ځایونو کې په سړك باندی د اوبو د تللو زمینه برابروي.

هفتگی

قلم سالار خان

در تهیه، ترتیب و تنظیم این صفحه که هر پنجشنبه به نشر می رسد آقایان گل مولا، ابو حسیب نابلد، خسرو محیا و بکتاش جان کنده و مسؤلیت عواقب آنرا عهده دارند، اما افتخار، حق الزحمه و مکافات مادی و معنوی آن به خودم یعنی جناب پوهوهو تعلق دارد، دست شان خلاص

مشوره

خر کار میگریست و چنان میگریست که دل خر برایش سوخت و با محبت و مهربانی از او پرسید:
چرا؟ چه مشکلی داری؟ من همراه و همدم و همکار تو هستم، بگو چه خدمتی برایت انجام بدهم که اندوهت پایان بگیرد؟
خرکار، آهی کشیده گفت: میدانی، هر شب تعدادی از مرغهایم را پشکها، روباه ها و شغالها می خورند و در دلم داغ می گذارند. هر چند کوشیدم تدبیری نیافتم.
ببین که شب گذشته نیز تعدادی از مرغهایم را شکار کردند و یکبار دیگر بر دلم تیر زدند. بگو، برای این مشکل چه تدبیر و مشوره یی داری؟
خر در حالیکه خندهٔ معنی داری تحویل خرکار میداد، با لحن آرام و صمیمانه گفت:
فقط به یک سگ خوب و حسابی و وفادار که بتواند به حساب و کتاب پشک ها و شغالها و روباه ها برسد ضرورت است، همین و بس، در اینصورت مشکلی در کار نخواهد بود.
خرکار همان کرد که خر گفت و دیگر مرغها شکار پشکها، روباه ها و شغالها نمی شدند ولی سگ چشم بر گوشت نرم و نازک پسر بچه خرکار دوخته است او را مزاحمت میکند و قلباً قصد دارد او را روزی به چنگ بیاورد، پاره اش کند و از اوکام بکشد.
خرکار مضطرب نیست زیرا نگرانی ندارد و تصورش اینست که سگ با وفا، جفایی نخواهد کرد و نمکدان را به خطا نخواهد گرفت.

اتللو

جشمان اتللو از خشم و حسد برق میزد. او با هیجان بطرف دیز دمونا خم شد گلویش را در پنجه ها گرفته، گفت:- بمیر ای مکار، ای فریب کار
در همین لحظه زنگ به صدا در آمد. اتللو گلوی دیزدمونا را رها کرد و به طرف تیلفون رفت و گوشک را برداشت.
- بفرمایید اتللو
- سلام اتللو، رودریگو صحبت میکند. گوش کن تو باید همین حالا به بندر بروی کشتی قشنگی را به آب می اندازند.
- وقت ندارم - چرا چه میکنی؟ - دیزد مونا را خفه میکنم
- طبعاً من در زندگی خصوصی تو مداخله نمیکنم، اما باید به بندر میرفتی آخر همه ما و شما را دعوت کرده اند. - چه کنم که دعوت کرده اند
- او گوشک را گذاشت بطرف دیزدمونا رفت و گلویش را گرفت - بمیر ای مکار، ای فریب کار
- باز تیلفون زنگ زد، اتللو باز دیزدمونا را رها کرد و گوشک را برداشت. - تو هستی اتللو؟ یا گو صحبت میکند، خیلی با تو کاردارم. - بگذار مرا خیلی مصروف هستم، آخر دیزدمونا را خفه میکنم - گوش کن برای آن پروگرامی که گرفته ایم باید پول جمع کنم. بگذار مرا یک تنگه هم ندارم
او گوشک را پرتاب کرد با عصبانیت روبه دیزد مونا نموده گفت: - آدم را به کار نمی گذارند. توبه ... خوب چه میکردم؟ ها... ترا باید خفه کرد.
او بسوی دیزدمونا رفت و گلویش را گرفت دیزدمونا با ناراحتی گفت: - چه کردی موهایم را خراب کردی با احتیاط خفه کن
- بمیر ای مکار، ای فریب کار
و باز تیلفون زنگ زد - سلام من کاسیو هستم زود لباس بپوش، به فروشگاه بزرگ برو - نمی توانم پیر مرد، مصروف هستم
- بابا چه کار داری؟
- دیزد مونا را خفه میکنم
- بگذار اینکار را هر وقت میتوانی بکنی، اما بهترین تایر موتر ساخت خارج به بازار آمده و شور خوردنی خلاص می شود.
- خوب پس فوراً میروم گفتی فروشگاه بزرگ؟
اتللو به جاده برآمد. یا کو را دم دروازه دید سلام داده و درحالیکه به عجله دور میشد گفت: - یاکو ... میگویند تایر نو به فروشگاه آمده.... من رفتم یاکو که از دنبال او می نگریست آهی کشیده گفت: - تو اینرا ببین ... اتللوی شکسپیر هیچ کار فوری را بر خفه کردن دیزد مونای بدبخت ترجیح نمی داد، اما او پشت تایر میدود

اراده
زیر نظر هیات تحریر انتشار مییابد
مؤسس وصاحب امتیاز: حاجی سیّد داؤد
مدیر مسوول : ظهور افغان
روزنامه آزاد وملی نشریه مرکز نشرات افغان
اندیشه و عقاید مطرح شده از سوی نویسنده گان به خودشان مربوط است
کمپوزودیزاین : صدیق الله "صادق" و عزیز الرحمن "گوهر"
چاپ: مطبعه مرکز نشرات افغان قیمت یک شماره ۳ افغانی

ERADA Daily
اراده در ویرایش و پیرایش مطالب دست باز دارد
آدرس: پروان مینه (سینمای بهارستان
سرک مسجد حاجی میر احمد)خانه نمبر ۹۵
تیلیفون موبایل: ۰۷۰۲۲۴۷۸۷
Daily Independent Publication, Publisher: Afghan Media Resource Center
Founder: Haji Sayed Daud, Chief Editor: Zuhoor Afghan
Mobil Phone: 070224787
eradadaily@hotmail.com